

あき北支所管内より

## 私のテリトリーがあるの!

梅ちゃん(3)  
飼い主: 尾原 由章さん

カメラに向かって「どすっ」と、かっこよく構えてくれた柴犬の梅ちゃん。このお手入れされた綺麗な家の庭は梅ちゃん専用のドックランです!

尾原家にお迎えしたのは生後3カ月の頃。由章さんの娘さんである椿ちゃんが「真っ黒の柴犬を飼いたい」という願いでお迎えする事になりました。

そんな柴犬の梅ちゃんは自立心が強く、お散歩に行きたくないと紐を引きちぎって脱走することもしばしば……。自分の行きたくない所に導かれるとまったく動きません。取材終わりの皆と離れるのが嫌なのか、ピクリともしない堂々たる姿に皆が笑顔になっていました♪

尾原家は「たまに散歩中に溝があることに気付かず勢い余って落ちてしまう所や、犬小屋の屋根に登って散歩のお誘いをしてくるような、むじゃきな姿がかわいいです」と、家族の愛情をたっぷりうけて元気に暮らしています。



## 北川村を代表するユズ農家になりたい

今吉 祥さん(32)

北川村でユズを栽培している今吉さん。地域おこし協力隊の2期生として、先輩農家の元でユズの栽培技術などのノウハウを学び、昨年10月に就農しました。

そんな今吉さんの就農してからの一番の楽しみは、なんといってもオフシーズンの過ごし方だそうです。夏場は大学時代の友達とカヤックで海釣りを楽しんだり、狩猟仲間と一緒に山でイノシシやシカを仕留めるのが趣味なんだとか♪ 海で釣った魚は刺身にして、搾汁したユズ果汁をかけてカルパッチョにしたり、果汁をジュースやお酒に入れてするのが今吉さん流の食べ方!! 何よりも果汁が一番ユズの香りを楽しめるんだそうです。

「初めて自分が育てたユズを果汁にして食べた時に圧倒的に香りがよく感動したのを覚えている。消費者の方に他の柑橘類にはないこの香り高い北川村のユズをぜひ味わってほしい」。地域農業の頼もしい担い手として、新たな道を歩み始めた今吉さんの今後の活躍が楽しみです!

北川支所管内より



寄言  
地区

# から こんにちは 今月の○○ 気になる人

羽根事業所管内より

## 羽根町で民宿オーナーとして

新たな人生を  
歯染尾 己知子さん(63)

ほっこりする笑顔とお喋り好きなオーナーの己知さんが温かく迎えてくれる民宿「おうち宿 したお」♪

2020年6月に開業したこの宿は、元々3世代で住んでいた家でしたが家族を見送る事になってしまい寂しくなったオーナーが空き屋を宿にした民宿です。

この宿の魅力は「食」と「自然」。地元、羽根産の食材がふんだんに使われた田舎料理や羽根川で釣ったばかりの新鮮な魚料理が頂ける他、川でホテルや魚釣りを、夜は満点の星空を満喫できます☆ 将来的には宿泊客と庭でバーベキューをしたり、カツオの薫焼き体験をする計画も…♡ 室戸市のガイドをしていたり、女性部羽根支部の部員としても活動されており、普段から人との交流が多い己知さんは「自分から繋がりを求めて一歩外に踏み出すこと。そうすると自然と周りが集まって手伝ってくれたり、新しい世界が見れたりするよ」と笑顔で話してくれました。

都会のざわめきも・日々の忙しさも・全て忘れて「おうち宿 したお」でのんびりと自然や人の温かみを感じられる田舎体験はいかがですか?🌻



お問い合わせはこちら

住所 高知県室戸市羽根町乙1379番地3

TEL 090-1005-7301

料金 ・ 素泊まり 4400円  
・ 朝食付き 5500円  
・ 夕食付 6050円～  
・ 2食付 6600円～

場所 26番金剛頂寺から  
27番札所神峯寺までの  
遍路道(国道55線) 沿い



安田支所管内より

## いつも優しいお兄ちゃんが

大好きだよ♡  
中野 翔太くん(8)  
友結ちゃん(6)

学校終わりに安田町の唐浜休憩所で撮ったこの1枚☆ 2人ともポーズがとっても上手♪ 翔太くんが今夢中になっているのがswitchのゲームと世界地図🌐 お父さんと友結ちゃんとゲームをしたり、お風呂に入って世界地図や国旗でしりとりをするのが中野家の日課です。将来は学校の先生かプログラマーになりたいそうです!

友結ちゃんはプレゼントで買ってもらったお化粧セットに夢中な可愛い女の子👧 将来は「お化粧屋さんになる!」と、今から楽しみにしています!

たまに喧嘩してしまう2人ですが、取材中に聞いた「お兄ちゃん好き!」と言う友結ちゃんの隣で照れた様子の翔太くんほっこりしました! 父・吉健さんと母・梨沙さんは「学校で沢山のお友達に囲まれて、毎日楽しく笑顔でいて欲しいな」と温かく見守っています。



# できごとピックアップ

地区内のイベントや、地域農家の取り組みなどを紹介します！



管理を乗り越え収穫を喜ぶ小松さん

## 1 中山事務所 季節もののシャクヤク 豪華さを楽しんで

安田町中山地区で、シャクヤクの収穫が最盛期を迎えています。シャクヤクの開花時期は5月～6月で、蕾の頃はゴルフボールくらいのサイズですが、開花すると10～15センチもの大輪になり一輪でも豪華な雰囲気になるのが魅力です。JA高知県安芸地区花卉部中山支部では、例年並みの4月上旬から収穫を始めました。

今年雨の回数が多い影響で灰色かび病などの病気の影響を受け、出荷量がやや減りましたが背丈は長く、蕾は大ぶりです。品質は上々の事です。

同支部では7人が約110㎡で、「さつき」「ルーズベルト」「ラテンドール」など約10品種を栽培。出荷から1週間後に満開となるように花を見極め、蕾の状態が収穫していきまます。収穫は4月下旬まで続き、例年よりやや少ない、約5万本の出荷を見込んでいます。

23歳で5品種を栽培する小松敏一さんと寿子さんは、「シャクヤクは豪華さが魅力。種類も多く色んな色合いの花があるので多くの人に、季節もののシャクヤクを楽しんでもらいたい」と笑顔を見せました。



買い物客になす料理を振る舞う生産者

## 2 地区本部 「安全・安心なナス料理はいかが？」 神戸で数年ぶりの試食宣伝！！

JA高知県安芸地区と生産者は4月15、16日の両日、神戸神戸青果（株）主催で行われた「高知県うまいもんフェア」に参加し、兵庫県のイオンモール神戸南店で県産ナスと米ナスの消費宣伝を行いました。新型コロナウイルスの影響もあり、兵庫県のイオンモール神戸南店で試食宣伝が行われるのは6年ぶりでした。

生産者らが来店者に高知ナスを使った試食メニューを提供するなどして美味しさをPRしました。

生産者は、「なすのたたき」「なすとみょうがのごま和え」「なす餃子」を振る舞い、レシピを紹介しました。

家族連れの来店者は「ナス嫌いの子どもが美味しいと食べているのがびっくり」「料理が苦手だが簡単に美味しかったので家でも作る」などと驚き、笑顔で味わっていました。

店内には高知県産の野菜コーナーが常設されており、試食した来店者は自宅での調理用にネギやミョウガなども買い求めていました。フェアは両日ともに多くの人で賑わいました。

## 3 あき支所 食1グランプリ 今年も「なすのたたき」で挑む



「なすのたたき」を販売するメンバー

安芸市施設園芸品消費拡大委員会は3月18、19日の両日、高知市のJR高知駅「こうち旅広場」で開かれた「第14回土佐の食1グランプリ」に参加し、来場者へ管内の特産品をPRしました。

メンバーは、同地区産ユズを使用した「まっことゆず」をたっぷりかけたなすのたたきや野菜のかきあげやじゃこ天などを販売しました。

来場者は「去年食べて美味しかったのでまた買いにきた」と喜んでいました。

## 4 吉良川支所 室戸市西山台地の 特産品をPR！



「紅はるか」の詰め放題を楽しむ来場者

JA高知県吉良川支所産直部会は、「とさのさと4周年祭」で室戸市西山台地の特産品「西山きんとき」の販売と「紅はるか」の詰め放題を行いました。

2日間で約400袋の「西山きんとき」を販売し、初日に用意していた紅はるか100キロのイモ詰め放題は開始2時間で売り切れとなり大盛況でした。

来場者は「詰め放題で300円は安い」「西山きんときはいつもレンジで温めて焼き芋にしている」など笑顔で話していました。

## 5 安芸ユズ加工場 「まっことゆず」 リピーター客に喜びの声



県外客に「まっことゆず」をPRする生産者

安芸ユズ加工場運営委員会は4月8、9日の両日、高知市のとさのさとで開かれた「とさのさと4周年祭」に出店しました。同委員会は、生産者やJAらが県産ユズを使用したぼん酢「まっことゆず」や「なすのたたきセット」と題し、特産のナス3本とミョウガ1パックを付けて特別価格500円で販売しました。

同委員会の小松正博副委員長は「前回と比べると認知度が上がっているの目に見えて分かり嬉しい。リピーター客が多く来てくれたので今後も認知度向上に向けて宣伝をしていきたい」と意気込みます。

## 6 安芸営農経済センター 花育活動 児童と生産者がユリの球根植え付け



部員と一緒に球根を植え付ける児童

JA高知県安芸地区花卉部安芸支部は4月20日、安芸市で同市立川北小学校の全校生徒70人がユリの球根植え付けを行いました。児童に花を育てる喜びを伝える花育活動として、今年で12年目を迎えました。

今年はユリ2品種600球を贈呈しました。

児童は部員に教わりながら、ユリの品種であるタイニードブルユリ1球を自分の名前が書かれた鉢に植え付けました。児童が植え付けした花は、6月頃に花が咲く予定です。

# えいのう



## 栽培管理

# ナス



安芸営農経済センター 営農指導課 安芸ブロック 有光 大

3・12・3・13

栽培期間も終盤にさしかかり、高温多湿の時期ですが、日焼け果、腐敗果の発生も予想されます。市場、流通段階での腐敗事故防止のため、最後まで選別には十分注意し出荷の程よろしくお願ひします。

また、令和6園芸年度に向けての準備期間ともなります。土壌分析を実施し、土づくりを行い次作に向けての準備を行いましょ。

### 【作物残さ処理】

青枯れ病、ナスフザリウム立枯病、ピーマン立枯病、センチュウ被害株、疫病が発生した圃場では、罹病株を圃場外へ持ち出し焼却場の利用など、残さをそのまま放置せず適切に処分しましょう。

### 【土壌消毒】

青枯病、モザイク病、ナスフザリウム立枯病、ピーマン立枯病の発生圃場は次作に持ち越さないように特に土壌消毒の徹底を行いましょ。

参考資料(令和5年度ハウス野菜栽培管理こよみ資料3-11)

## 梅雨時期の管理 カンキツ

### 梅雨時期の管理



安芸営農経済センター 営農指導課 中芸ブロック 渡辺 将平

この時期は気温の上昇や降雨による急激な病害虫の増加に注意しましょう。

### 【病害虫防除】

黒点病はカンキツ病害の中でも多く発生し、被害の大きい病害です。被害は病菌密度で症状が異なり、黒点型、涙斑型、泥塊型等が見られます。

主な感染源としては樹上に残っている枯れ枝に胞子が作られ降雨とともに広がります。また、圃場内に剪定等で除去した枝が残っている場合その枝も感染源となる可能性があります。

対策として、生育期を通して枯れ枝を除去すること、除去枝はウッドチップパー(粉碎機)で砕くか圃場外に持ち出す事、適期に薬剤散布する事が重要です。ジマンダイセン水和剤を使用する場合の防除時期は梅雨入り前に1回、その後は200〜250ミリの降雨後毎に散布します。雨天が多い時期ですが晴れ間を逃さないよう防除し、梅雨明け以降も後期感染防止の薬剤散布を随時行つて下さい。

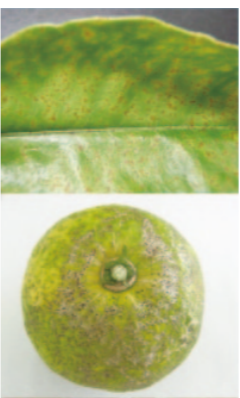

(黒点病・葉と果実の被害) 高知県病害虫防除所より画像引用

# 作物生育と土壌の役割

# 土づくりはなぜ必要か

速水 悠

### ●土壌の4つの役割

作物の生育には土壌条件が大きく影響しています。それは、植物は動物と違い自ら移動することができないためです。土壌には4つの役割があります。

1. 作物体を支え、光が十分に受けられる姿勢を保つ
2. 作物が必要とする水や酸素を根から供給する
3. 窒素・リン酸・加里などの養分を根から供給する
4. 根域の環境(養水分や温度、土壌微生物相)の変化を和らげ、長く維持する(例えば図1に示すようにハウス内気温に比べて地温は変化が少ない)



図1 奈半利町 無加温ナスハウスの気温と地温の変化(4月3~4日)

4つ目の役割を「土壌の緩衝能」と言い、水耕栽培と大きく異なる特徴です。

### ●土壌の団粒構造

土壌の4つの役割を最大限に発揮するためには、「団粒構造」を形成することが重要です。理想的な団粒構造の土壌とは、土壌の粒どうしが静電気や接着作用のある物質の力によって結びついて固まりとなり(団粒)、小さきままな大きさの団粒が結びついた状態の土壌です(図2上)。土壌の粒に結びつきがなくバラバラの状態(単粒構造)では、粒が小さければ粒どうしの隙間が小さくなり、空気や水が通りにくくなります。当然、作物の根も通ることができません(図2下左)。逆に、粒が大きければ粒どうしの隙間が大きくなり、空気や水は通りやすくなります。作物の生育に必要な栄養もあつという間に流れ出てしまいます(図2下右)。理想的な団粒構造ができている土壌では、小さきままな団粒どうしが結びつき、固まりが混在します。

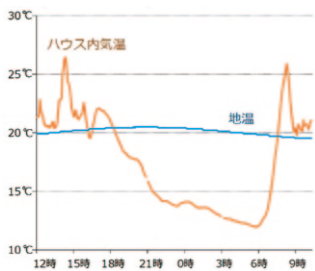

図2 単粒構造と団粒構造のイメージ図 (「図解でよく分かる農業の基本」堀江武志より抜粋)

### ●土に有機物を入れると良い理由

空気や水の通りがよく(通気性、排水性が高い)、水もちもよい(保水性が高い)という相反する条件を満たす土壌を作るには、土壌の団粒構造をつくる必要があります。そのためには、土壌に有機物を混入すると良いです。土壌団粒は主に土壌微生物の働きにより作られます。微生物ではありませんが、ミミズも土壌の団粒を作ることができます。ミミズがいる土は良い土と言われる所以はここにあります。バーク堆肥や油かすなどの有機物を土に加えると、これら

### ●土づくりはなぜ必要か

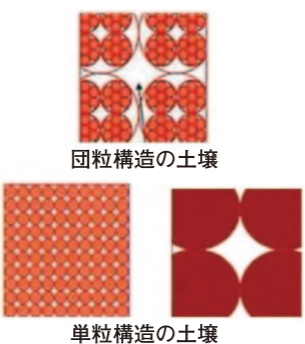
施設栽培・露地栽培、どちらであっても野菜類では同じ種類の作物を同じ場所に連作することが多いですが、連作にともなつてその作物の収量や品質が低下する現象を連作障害と言います。連作障害の多くは、土壌病害やセンチュウ害が原因です。連作障害を軽減するためには、作物根の周囲の土壌にさまざまな種類の微生物を住まわせ、病原菌だけを増やさないことが良いとされています。多様な生物が共存できる土壌を作ることが、土づくりの最も大切なポイントです。

振興センターだよ

安芸農業振興センター 088713410138

皆さんからのご意見、ご感想、つぶやき、川柳、イラストなど、お便りを心待ちにしています！

# みんなのひろば

「レストラン藤」の海鮮丼!! めちゃくちゃ豪華でおいしそう♡

(穴内事業所・34歳)

▼海の幸も野菜も美味しい安芸は「食」の宝庫ですね☆安芸地区内のおすすめの飲食店やカフェなどありましたら、どしどし教えて下さい!

やつと明るい話題が出たしたね。野菜をいっぱい食べてこの夏を乗り切りたいな。野菜は食べても飽きが来ない!

(あき支所・56歳)

▼この3年間、我慢・我慢の日々が続いていましたがよつやく終息の兆しが見えつつありますね。野菜を食べてこの夏も元気に乗り切ります! ちなみに、私の個人的なおすすめのサラダドレッシングは、いつものサラダに塩胡椒とオリブオイルとゆの酢をかけて頂くことです! ぜひ食べてみてください!

野菜で一番好きなのがナス。一番好きです! 三山さんが「高知なす」宣伝隊長だったことは初めて知りました。高知のおいしいナスを全国にどんどんアピールして頂いてもらいたいですし、もっといろんなナス料理が広まってほしいなと思います。

(室戸支所・42歳)

▼野菜界で一番の声を聞けて嬉しい限りです!! 応援コメントもありがとうございませす! 4月号の三山さんの特集はどの地区でも好評で、沢山の喜びのメッセージを頂きました! 三山さんが安芸市のナスをPRしてくれたお陰もあり、随分と高知なすの認知度が向上しているなど実感しています。今後も県内外での消費宣

伝を行い、安芸のオリジナルなす料理が広まるよう努めていきますので、今後も応援をよろしく願います!

## 広報のつぶやき

4月中旬に、ナスの試食宣伝のため兵庫県に行ってきました!

2日間の間、イオンモール内で試食宣伝を行ったのですが店内の至る所に商品とレシピが添えてあり、ナスの面白いレシピを見つけたのでご紹介!

それがイタリア、アマルフィの郷土料理「小茄子のチョコレート」です!

ナスとチョコの斬新すぎる組み合わせに驚きつつ、興味深々でレシピを見ています。油で揚げてチョコレートをコーティングするだけと、とっても簡単に作れるようです。実際にレシピを提供したシエフに話を聞くと、「ナスはどんな味にも馴染むのでチョコとの相性も抜群。とっても美味しいですよ! お好みで塩をかけて召し上がれ」と言われたので一緒に挑戦してみませんか? 私自身、大学時代は神戸に住んでいたのですが、夜には懐かしい思い出に浸りながら三ノ宮の夜景を眺めて散歩なんかしようかなと企んでいました。が、お風呂から出ると撃沈。いつの間にか朝になっていました……

(恒石)



## 令和5年度新採職員のご紹介

4月から新たな仲間が加わりました! どうぞよろしくお願ひします!

- ① 趣味・特技 ② 一言



安芸営農経済センター  
あき東支所  
いちかわ ゆう き  
**市川 湧揮**

- ① 野球、キャッチボール  
② 失敗を恐れず頑張ります。



あき支所  
信用共済課  
おおし こ と こ  
**大石 古都子**

- ① 食ること、寝ること  
② 何事にも全力で取り組み、より良い関係を築けるよう励んでいきます。



安芸営農経済センター  
あき北支所  
まつした い ぶき  
**松下 維吹**

- ① 旅行、バスケ  
② 精一杯、仕事を覚え頑張りたいと思います。



安芸営農経済センター  
芸西集出荷場  
はやの あきら  
**早野 彰**

- ① 野球、ゴルフ  
② 一日でも早く皆様のお役に立てる職員になれるよう頑張ります。宜しくお願い致します。



安田支所  
信用共済課  
さたけ み き  
**佐竹 美樹**

- ① ピアノ、  
コンビニスイーツを調べて買うこと  
② 早く仕事を覚えて、地域の皆様のお役に立てるように精一杯頑張ります!



安芸営農経済センター  
特産販売課  
北川ゆず加工場  
みなみ かず ま  
**南 一馬**

- ① ゲーム、料理、明るい挨拶  
② 少しでも早く戦力になれるよう頑張っています。ご面倒をおかけしますが、宜しくお願い致します。

## 税務相談日

令和5年6月21日(水)・8月23日(水)

会 場 あき支所3階

問い合わせ 安芸地区本部

時 間 10:00 ~ 16:00

企画組合員課 0887-34-1515